

SUPPORT DE COURS LOGICIEL SAGE SAARI COMPTABILITE 100

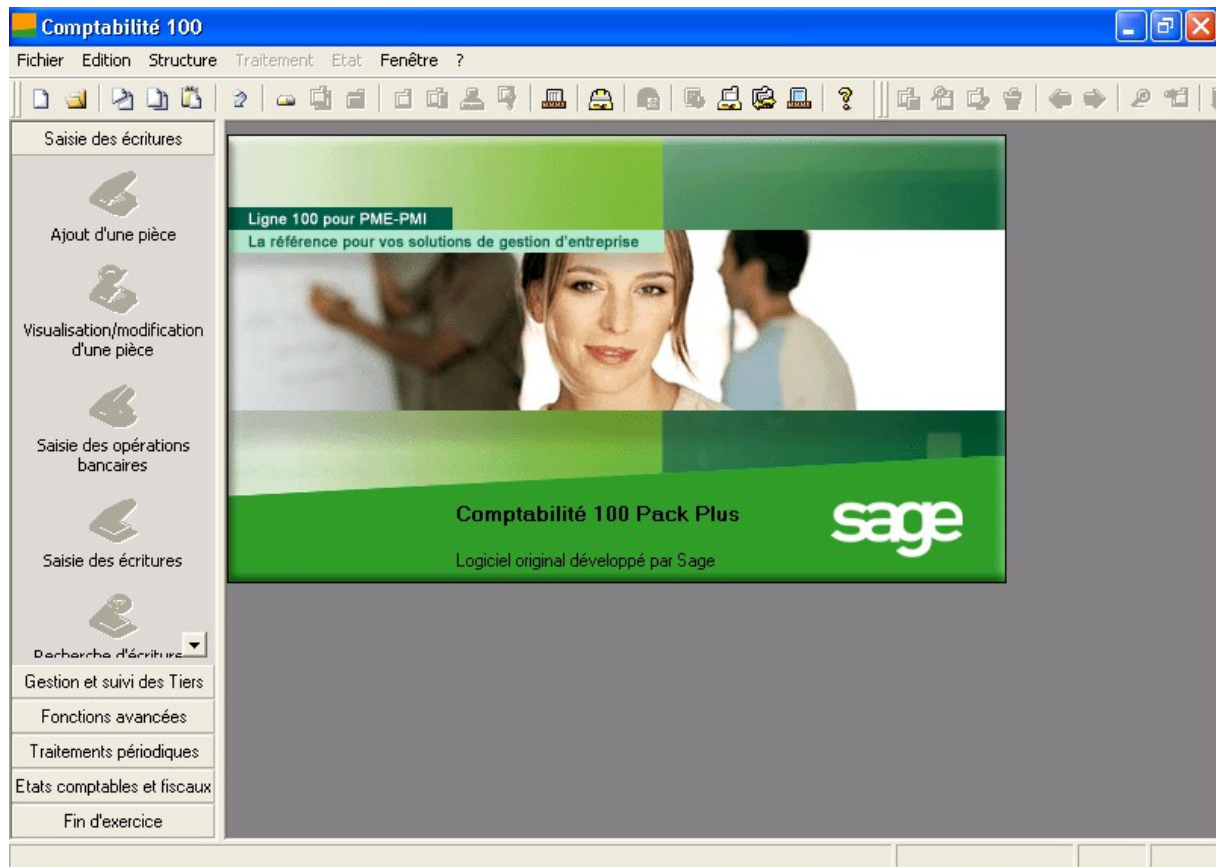

PARAMETRAGE COMPTABILITE 100

SOMMAIRE

Page

INTRODUCTION

Schéma descriptif des étapes du paramétrage du fichier comptable

I – CREATION DE FICHIER COMPTABLE

I – 1 Création du fichier comptable

I – 2 Paramétrage

II – CREATION DE PLANS

II – 1 Création du plan comptable

II – 2 Création du plan analytique

II – 3 Création du plan reporting

III – CREATION DE PLAN TIERS

III – 1 Création du plan tiers : clients

III – 2 Création du plan tiers : fournisseurs, salariés et autres

IV – CREATION DU TAUX DE TAXE

V – CREATION DES CODES JOURNAUX

VI – IMPUTATION DES DOTATIONS

VI – 1 Saisie des écritures

VI – 2 Saisie analytique

VII – OUTILS DE MAINTENANCE

VII – 1 Maintenance du fichier Comptable.

VII – 2 Recopie du fichier Comptable

INTRODUCTION

PRESENTATION

Le logiciel COMPTABILITE 100 WINDOWS de SAGE SAARI est un logiciel conçu et spécialement adapté à la gestion des PME / PMI, tous secteurs d'activité confondu. Ce logiciel possède une interface utilisateur identique dans les environnements WINDOWS et MACINTOSH et des fichiers compatibles dans les deux environnements.

Forte d'une grande puissance fonctionnelle, la ligne 100 automatise les tâches les plus complexes. Son extrême puissance de paramétrage lui permet de s'adapter à l'organisation et aux spécificités de chaque secteur d'activité.

La COMPTABILITE 100 WINDOWS simplifie toutes vos tâches grâce à des nombreux automatismes. Elle prend en charge toute la structure comptable de l'entreprise.

Un lien dynamique avec les autres logiciels de Sage, permet la récupération des données et le partage des informations en temps réel et optimise considérablement les traitements.

La comptabilité 100 WINDOWS possède :

- ◆ Une Gestion Multi sociétés.
- ◆ Une Gestion Multi plans Analytiques.
- ◆ Une Gestion Budgétaire.
- ◆ Une Gestion des Règlements.
- ◆ Une Consultation Comptable à tout moment.
- ◆ Une Gestion des Abonnements.

Pour une utilisation optimale du logiciel, les aptitudes suivantes sont nécessaires :

- ♠ Avoir une formation comptable ou posséder des aptitudes comptables
- ♠ La connaissance du système d'exploitation Windows, et des applications Bureautiques (Word et Excel) sera un véritable atout.

Ce document de paramétrage contient la méthodologie à adopter pour mettre en place une Comptabilité 100 adaptée à vos besoins. Les expériences que nous avons dans la mise en œuvre des procédures comptables, nous ont profondément guidées dans l'élaboration de ce manuel. Dans l'espoir qu'il réponde à votre attente, nous vous en souhaitons bonne utilisation.

La Direction

PROCESSUS DE CREATION D'UN FICHER COMPTABLE DE A à Z

Schéma de création d'un fichier comptabilité de a à z.

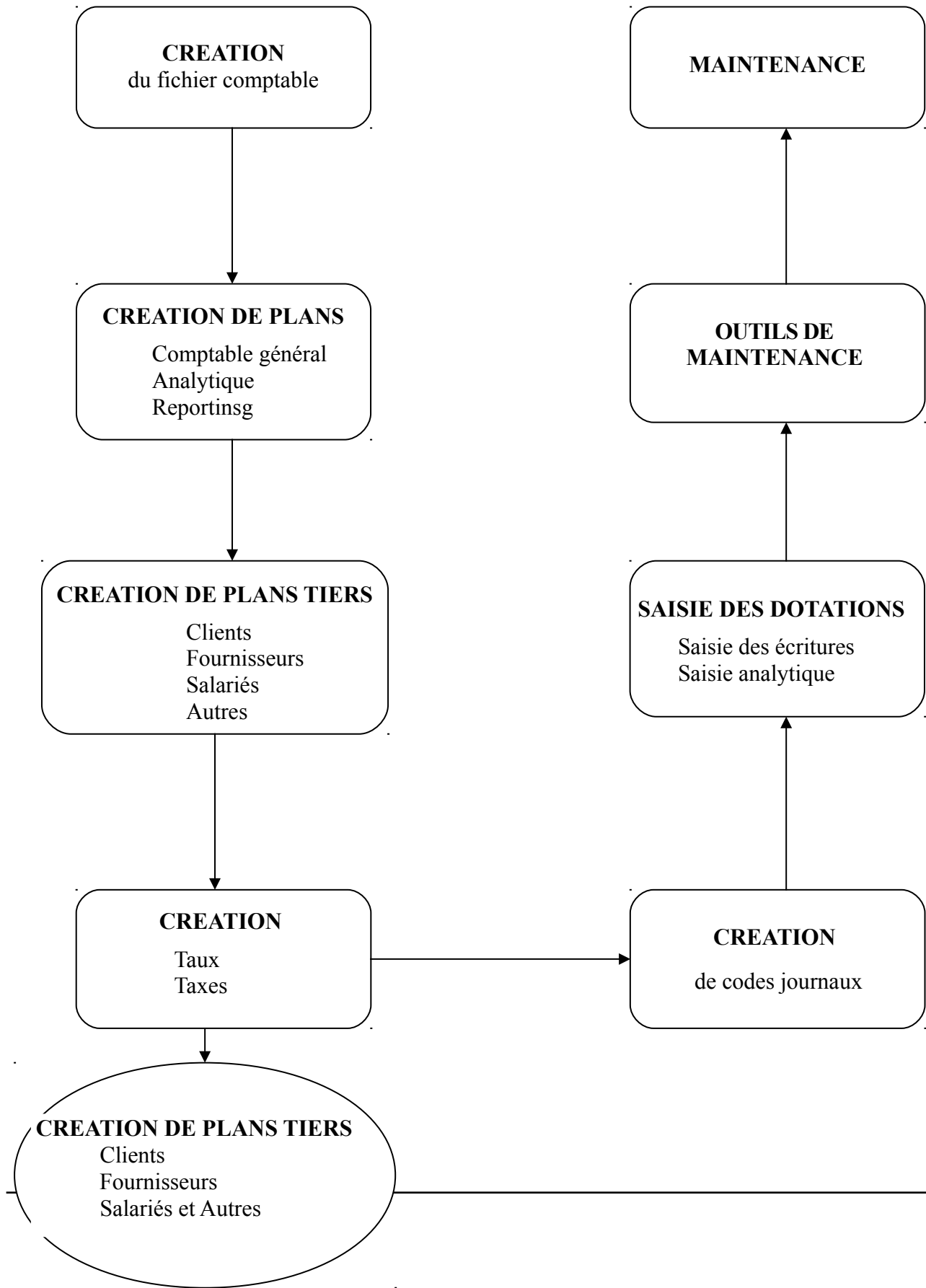

CHEMIN D'ACCES AU PROGRAMME SAGE SAARI COMPTABILITE 100.

Pour accéder au fichier comptable, procéder de la façon suivante :

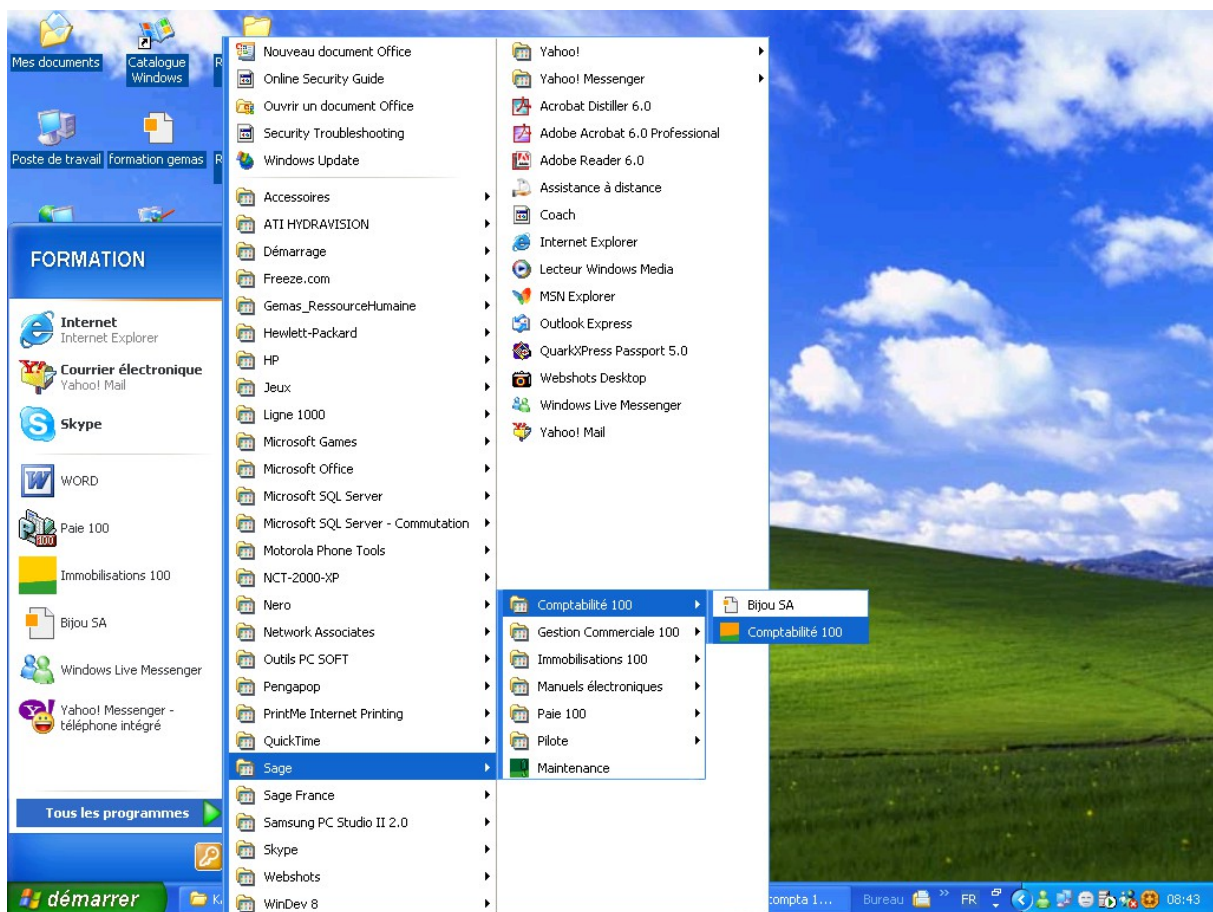
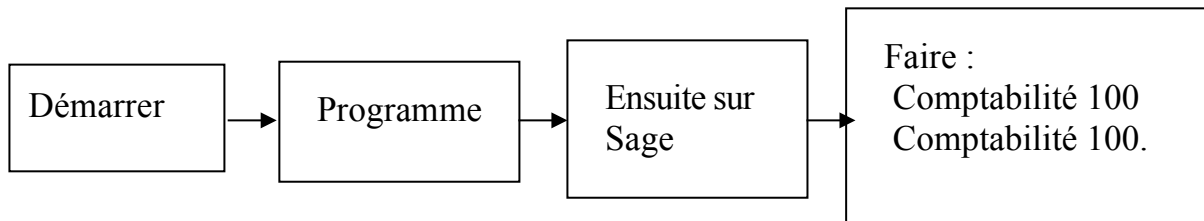

I – CREATION DU FICHIER COMPTABLE

I – 1 / Création du fichier comptable

Pour créer un fichier comptable, entrer dans le programme par le menu Démarrer – Programme – Sage – Comptabilité 100 – Comptabilité 100. Ou procéder par un double clic sur l'icône de raccourci de sage sur le bureau si elle existe.

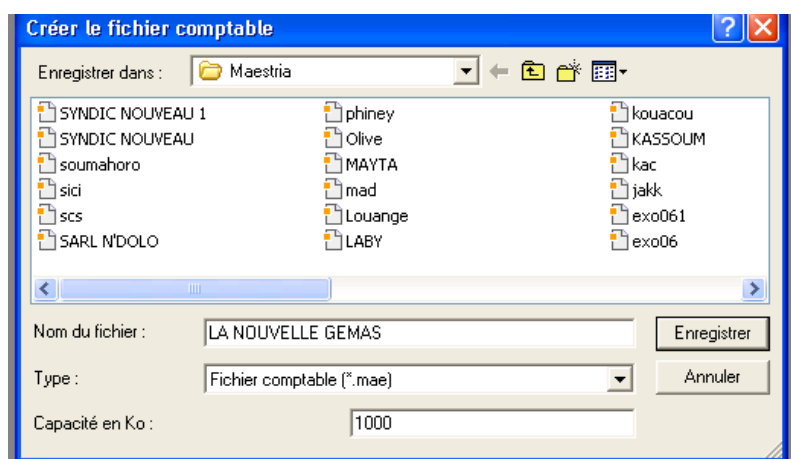
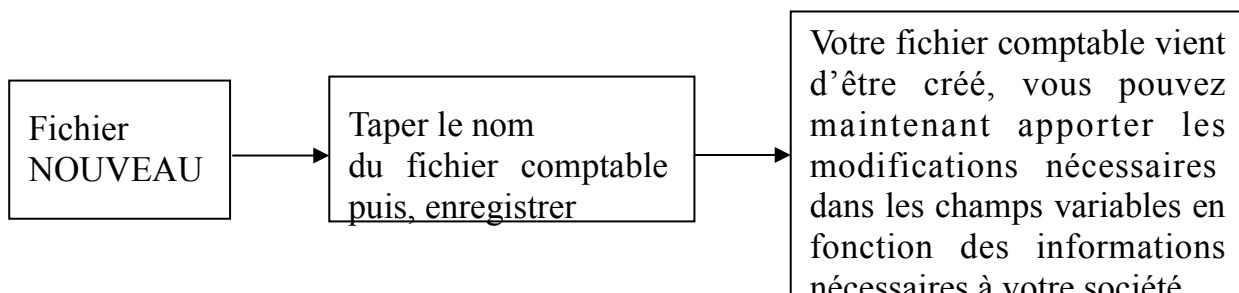

Libellé champs	Exemples	Type de champs	Longueurs	Observations
Nom	NOUVELLE GEMAS	Obligatoire	25 α N	
Type	Fichier comptable (*.mae)	Obligatoire		Ne pas y toucher
Capacité en Ko	1000	Obligatoire	7 N	Peut être augmentée

I – 2 / Paramétrage

I – 2 – 1 / Création de l'exercice

Après avoir cliquer sur enregistrer de l'écran précédent, le programme propose l'écran suivant : « **Création de l'exercice** ».

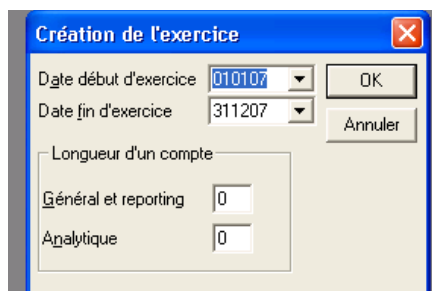

Cette fenêtre correspond à la date de début et date de fin du premier exercice d'exercice. Enregistrez les dates limites du premier exercice comptable. Si les dates proposées ne conviennent pas, vous pouvez placer le curseur sur ces zones afin d'indiquer les dates souhaitées. La saisie doit être réalisée sous la forme JJMAAA (sans séparateurs).

Le programme accepte la saisie d'un exercice comptable "à cheval" sur deux années civiles. Ce qui revient à dire que l'exercice comptable peut commencer sur une année et finir sur une autre. Le programme effectue un contrôle sur la validité des dates. Si vous saisissez une date de début postérieure à la date de fin, un message vous en prévient : « **la durée maximale d'un exercice est limité à 36 mois** ». Si vous saisissez une date de début d'exercice supérieure à la date de fin d'exercice, ce message apparaît : « **la date de début d'exercice doit être inférieure à la date de fin d'exercice** ».

Les différentes dates de l'exercice pourront être modifiées par la commande Fichier / A propos de..

Longueur d'un compte : Ces zones permettent de définir la longueur des comptes utilisés en saisie. Vous pouvez demander une longueur de comptes fixe : de 3 à 13 caractères.

Exemple : Si la longueur choisie est 6, tous les comptes seront saisis sur 6 caractères. Si vous saisissez un compte avec moins ou plus de 6 chiffres, le programme ajoute des 0 ou supprime le surplus de chiffre pour ramener le compte à 6 chiffres.

Pour que le programme accepte des longueurs de comptes différentes renseignez la zone par 0 (zéro). La longueur des comptes saisis pourra varier de 3 caractères numériques à 13 alphanumériques. La longueur des comptes est dite « flottante ».

NB : Après la création du premier compte, ces longueurs ne seront plus modifiables. Il ne sera pas non plus possible de revenir d'une longueur flottante à une longueur fixe.

Il est conseillé de laisser la longueur des comptes flottante. Cliquez sur **OK** pour valider la création de l'exercice.

(Pour abandonner le traitement, cliquez sur Annuler. Dans ce cas, le programme ne crée ni l'exercice, ni le fichier comptable).

La fiche d'identification de l'entreprise apparaît alors si on valide.

Vous pouvez à ce moment mettre les différentes informations relatives à votre société ou fichier comptable.

Libellé champs	Exemple	Type de champs	longueur	Observations
Date début d'exercice	010101	Obligatoire	8	JJMMAA
Date fin d'exercice	311201	Obligatoire	8	JJMMAA
Général et Reporting	0	Facultatif	2N	De préférence garder le 0
Analytique	0	Facultatif	2N	

I – 2 – 2 / l'écran A Propos de...

Ce menu regroupe l'ensemble d'informations relatives à la société. Il peut nous servir également de base de données. Il permet de paramétrer le fichier créé.

a – Identification

- Raison sociale: LA NOUVELLE GEMAS
- Activité: REVENDEUR DES LOGICIELS DE SAGE
- Adresse: ABIDJAN PLATEAU
- Complément: IMMEUBLE CCIA 4ème ETAGE PORTE N°10
- C.P./Ville: 09 BP 2124 ABIDJAN 09
- Région/Pays: CEDEAO COTE D'IVOIRE
- Commentaire: (empty)
- SIRET: (empty)
- NAF: (empty)
- N° d'identifiant: (empty)
- Télécommunication:
 - Téléphone: 20 30 01 00
 - Télécopie: 20 30 01 04
 - E-mail: nouvellegemas@afnet.net
 - Site: www.nouvellegemas.com

Libellé champs	Exemple	Type de champs	Longueur	Observations
Raison Sociale		Obligatoire	35αN	
Activité	FORMATION-VENTE -ASSIST- LOG. SAARI	Facultatif	35αN	
Adresse	Abidjan plateau	Facultatif	35αN	
Complément	Blvd ROUME	Facultatif	35αN	
C.P	09	Facultatif	9αN	
Ville		Facultatif	35αN	
Région	CEDEAO	Facultatif	9αN	
Pays	COTE D'IVOIRE	Facultatif	35αN	
Commentaire		Facultatif	65αN	
SIRET		Facultatif	14αN	
NAP			5αN	
N° d'identifiant			25αN	
Téléphone	22 52 42 18	Facultatif	21αN	
Télécopie	22 52 42 13	Facultatif	21αN	
E-mail		Facultatif	59αN	
Site		Facultatif	59αN	

b- Initialisation

Libellé champs	Exemple	Type de champs	Longueur	Observations
Intitulé (unité monétaire)	Franc CFA	Obligatoire	35αN	
Unité	Frs CFA	Facultatif	21αN	
Sous unité		Facultatif	21αN	
Format montant	# ### ##0	Obligatoire	31αN	Alt Gr + 3
Format quantité	# S### ##0	Obligatoire	21αN	Alt Gr + 3
Gestion budget	Axe analytique			Sélection

NB : Pour obtenir le format #, faire : ALT GR + 3, ici, cette disposition permet d'avoir le format des nombres rangé de trois chiffres.

Exple : 1000000 s'affichera 1 000 000.

c- Contacts

Libellé champs	Exemple	Type de champs	Longueur	Observations
Nom	TRA	Obligatoire	35αN	
Prénom	Magloire		35αN	
numéros	22 / 07 / 22		21αN	
E-mail	tramagloire@yahoo.fr		69αN	

d- Paramètre

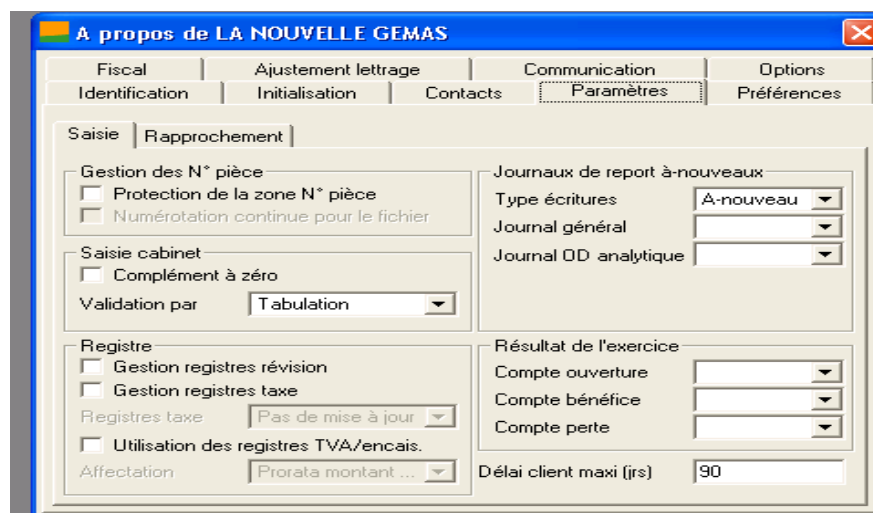

e- Options

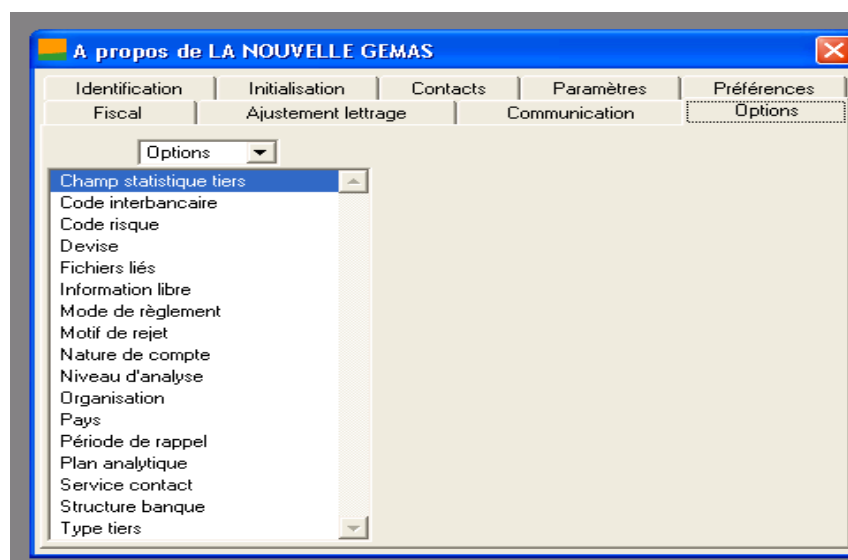

Champs statistiques tiers : ils sont définis sur deux niveaux N: un premier servant à l'enregistrement des intitulés des champs et un deuxième servant à leur énumération. Le nombre d'intitulés de champs est limité à 10 mais celui des énumérés est limité (35).

Exple : si je désire faire des statistiques par REGION, à un niveau 1, je prévois le champ (REGION) puis, à un niveau 2 je prévois les différentes régions (NORD, SUD, EST, OUEST).

Code risque : Cette option permet d'enregistrer les codes risques qui seront associés à chaque client. Un code risque reflète la solvabilité ou l'insolvabilité potentielle d'un client.

10 codes risques peuvent être enregistrés, chacun étant associé à une action. Chaque client se verra appliqué l'action du code risque qui lui est rattaché.

Devise : Cette option permet d'enregistrer les données relatives à devises utilisées lors des transactions avec les clients et fournisseurs (la devise de chaque tiers est enregistré sur sa fiche). Grâce à ces informations, le programme convertit automatiquement les montants saisis dans les journaux. Si votre activité nécessite une gestion des devises, enregistrez les informations suivantes : intitulé : Saisie obligatoire du libellé de la devise (31 caractères alphanumériques) qui apparaîtra sur la liste de sélection lors de la saisie des fiches tiers et en saisie des journaux.

Informations libres : Cette option permet d'ajouter des informations complémentaires personnalisées sur les fiches des comptes généraux, des comptes de tiers, des sections analytiques et des écritures générales.

Si des informations libres sont paramétrées pour un fichier, un volet de saisie supplémentaire apparaîtra pour la commande considérée (Plan comptable, Plan analytique ou Plan tiers menu STRUCTURE et saisie des journaux du menu TRAITEMENT) : Information libre.

Les informations libres pourront être utilisées comme critère de sélection :

Mode de règlement : Le programme permet de saisir jusqu'à 30 modes de règlement. Ces informations seront utilisées dans les comptes de tiers pour préciser leur mode habituel de règlement.

Nature des comptes : Cette option permet de définir, pour chaque nature de compte, une fourchette de numéros de comptes. Ainsi, en créant des comptes, le programme affecte automatiquement la nature du compte en fonction de son numéro.

Niveau d'analyse : Les niveaux seront utilisés pour les sections analytiques, et surtout pour les états analytiques. Ils permettront d'introduire une classification des dépenses indépendantes des plans et sections analytiques.

Vous pouvez ainsi introduire une notion nouvelle qui permet des sélections sur dix centres de coûts auxquels vous aurez rattaché certaines sections analytiques.

Vous pouvez saisir dix niveaux d'analyse et leurs intitulés peuvent comprendre jusqu'à 35αN.

Exemple : Votre établissement dispose de 3 ateliers de production. Chacun d'eux fait l'objet dans votre plan analytique d'un certain nombre de comptes pour évaluer avec précision leurs charges de fonctionnement.

En particulier, vous avez déterminé certaines sections analytiques pour qu'elles reflètent les charges relevant de l'approvisionnement, de commercialisation et de la distribution.

Si vous voulez en fin d'exercice, pouvoir éditer un état vous montrant clairement la part que représente chacun des trois ateliers dans ses dépenses d'approvisionnement, de commercialisation et d'administration, vous pouvez alors créer trois niveaux d'analyse à ce nom et les affecter aux sections analytiques correspondantes. Il vous suffira alors d'éditer l'état après une présélection sur le niveau de coûts souhaités.

Organisation : les options de ce titre s'articulent sur deux niveaux. Elles permettent de paramétrer le caractère obligatoire et l'affichage des informations des différentes fenêtres du menu TRAITEMENT.

Pays : cette option vous permet d'enregistrer les différents pays avec lesquels vous commercerez. Lors de la mise en place du plan tiers, vous pourrez associer à chaque poste de tiers, l'un des pays enregistrés ici.

Période de rappel : Les périodes de rappel correspondent à des commentaires liés à un certain nombre de jours de paiement sur client.

Lors de l'édition des relances clients, le programme imprimera le commentaire associé au retard de paiement. 10 périodes peuvent être enregistrées. Vous pouvez définir 3 périodes correspondant aux retards de paiement suivants: Relance de 0 à 30 jours de retard / Contentieux de 31 à 60 jours, Poursuites de 61 à 90 jours de retard.

Si un règlement à moins de 30 jours de retard, l'édition fera apparaître la mention « Relance » dans la colonne commentaire.

Types tiers : Les types sont utilisés lors de la création des comptes tiers. Ils permettent la création automatique des comptes tiers.

f- Communication

- Modalités de transfert des données
- Sens du transfert: Client -> Expert-comptable
- Type: Communication
- Moyen de communication: Messagerie
- Logiciel destinataire: Sage 30 & 100

Below this is the "Identification Expert-Comptable" section with the following fields:

- N° dossier
- Intitulé
- E-mail Expert-Comptable
- Code Expert

At the bottom of the dialog is an "E-mail Client" field.

Ce volet permet de saisir la liste de nos partenaires économiques (expert-comptable). La saisie de ces données facilitera l'expédition de nos documents comptables à notre expert-comptable directement par E-mail.

g- Ajustement lettrage

Ce volet permet la saisie d'un code journal et d'une écriture type qui s'adapte à chaque cas de figure.

Il facilite la gestion des écarts sur les clients, fournisseurs,

Un modèle de saisie est toujours associé à ce genre d'écriture ainsi que les montants maximum que l'on peut tolérer en de lettrage.

h- Préférences

Cocher ouverture compte en saisie si l'on désire créer des comptes pendant la saisie dans le journal.

Automatisation des écarts : Indique les comptes débit et crédit devant recevoir les écarts.

II – CREATION DE PLANS

Il est important de savoir que toutes les créations dans un fichier comptable, se font en général dans le menu STRCUTURE.

II – 1 / Création du plan comptable

Le plan comptable est l'ensemble des comptes utilisés par l'entreprise pour tenir sa comptabilité.

Pour créer un compte du plan comptable, faire :

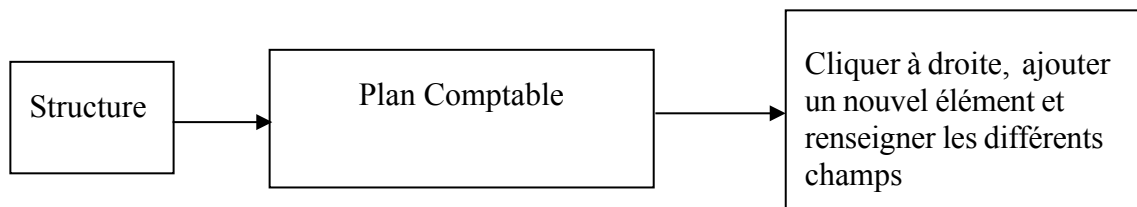

@ Répéter les mêmes manipulations pour la création des autres comptes du plan comptable.

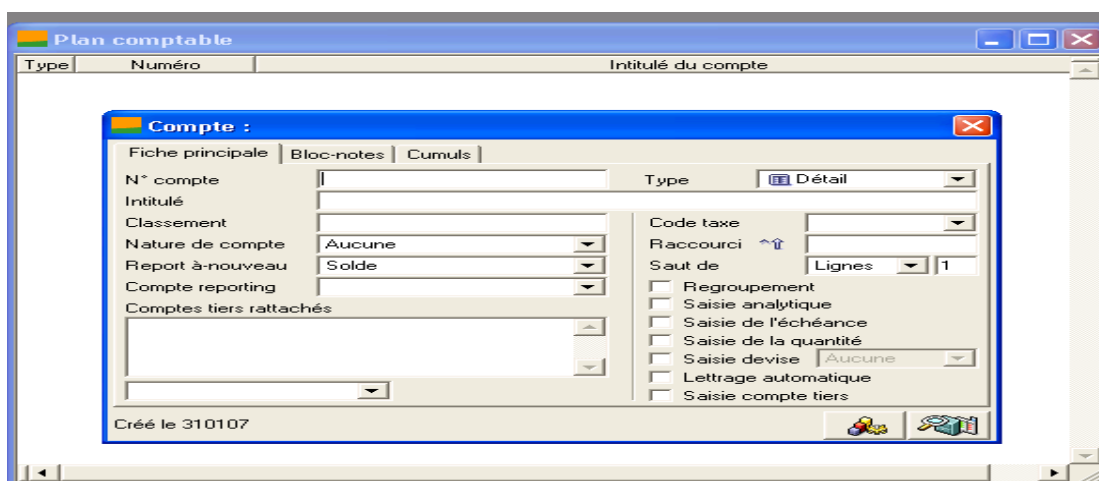

Libellé champs	Exemple	Type de champs	Longueur	Observations
N° compte	101100	Obligatoire	13αN	
Type	Détail	Obligatoire		
Intitulé	Capital social	Obligatoire	35αN	
Complément	Capital social	Facultatif	17αN	
Code taxe		Facultatif		A sélectionner
Nature de compte	Capitiaux	Obligatoire		A sélectionner
Report à nouveau		Obligatoire		A sélectionner
Compte reporting		Facultatif		A sélectionner

NB : Cochez la case “saisie compte tiers” lorsqu’il s’agit des comptes collectifs tiers.

Tous les autres plans que sont le Plan Analytique, le Plan Reporting, répondent au même principe de création que le plan comptable.

Structure → plan analytique ou Reporting → clique droit → ajouter un nouvel élément

II – 2 / Création du plan analytique.

Le plan analytique regroupe l'ensemble des sections analytiques utilisées par la comptabilité analytique. Le plan analytique est créé dans le volet : **Fichier – A propos de – Option – plan analytique.**

Pour créer une section du plan analytique faire :

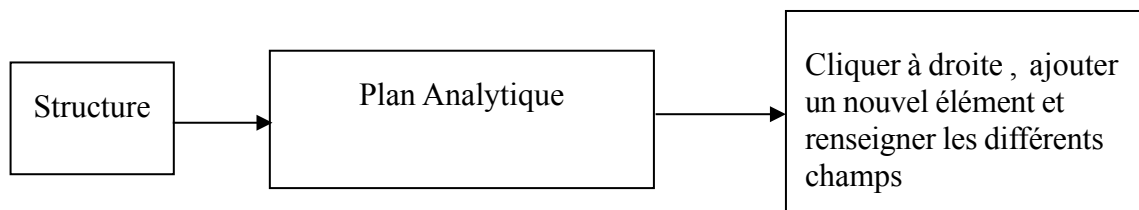

@ Répéter les mêmes manipulations pour la création des autres sections analytiques du plan analytique.

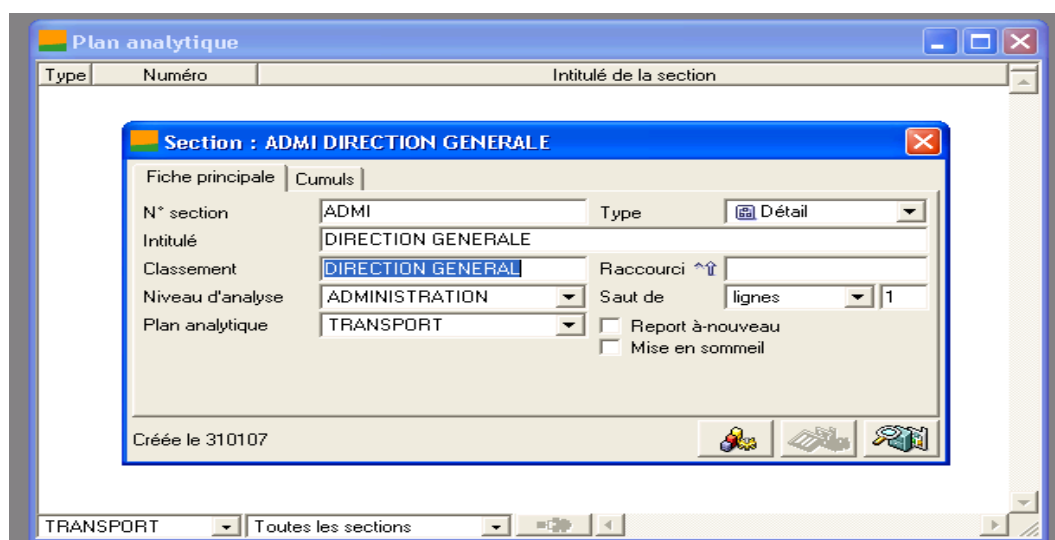

Libellé champs	Exemple	Type de champs	Longueur	Observations
N° section	DIRGEN	Obligatoire	13αN	
Type	Détail			
Intitulé	DIRECTION GENERALE	Obligatoire	35αN	
Complément	DIRECTION GENERAL	Facultatif	34αN	
Niveau d'analyse	SIEGE	Obligatoire		A sélectionner
Plan analytique	ADMINISTRATION	Obligatoire		A sélectionner

NB : Pour faire apparaître le volet budget, faire : Fichier – A propos de – Initialisation – sur le volet gestion budget choisir axe analytique.

II – 3 / Création du plan reporting.

Le plan reporting est l'équivalent du plan comptable d'une entreprise dite "mère" par rapport au plan comptable de sa filiale. Il consiste à établir une correspondance entre les deux plans comptables.

Exemple : Une société basée en Angleterre désire avoir les résultats de sa filiale basée en Côte d'Ivoire. Or les comptes comptables diffèrent en ces deux pays. Par exemple :

Plan comptable Anglais		Equivalence SYSCOA	
Numéro	Intitulé	Numéro	Intitulé
25400	Petty cash	57110	Caisse
37100	Bank	52110	Banque
48001	Customers	41110	Clients
49001	Supplies	40110	Fournisseurs

Ainsi pendant la création de chaque compte Syscoa, il lui sera rattaché un compte Anglais dit plan reporting.

Pour créer un plan reporting, faire :

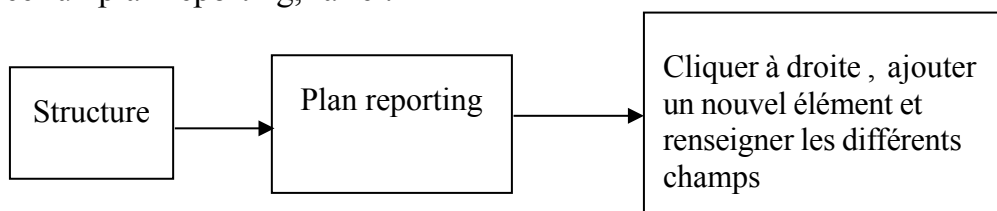

@ Répéter les mêmes manipulations pour la création des autres comptes du plan reporting.

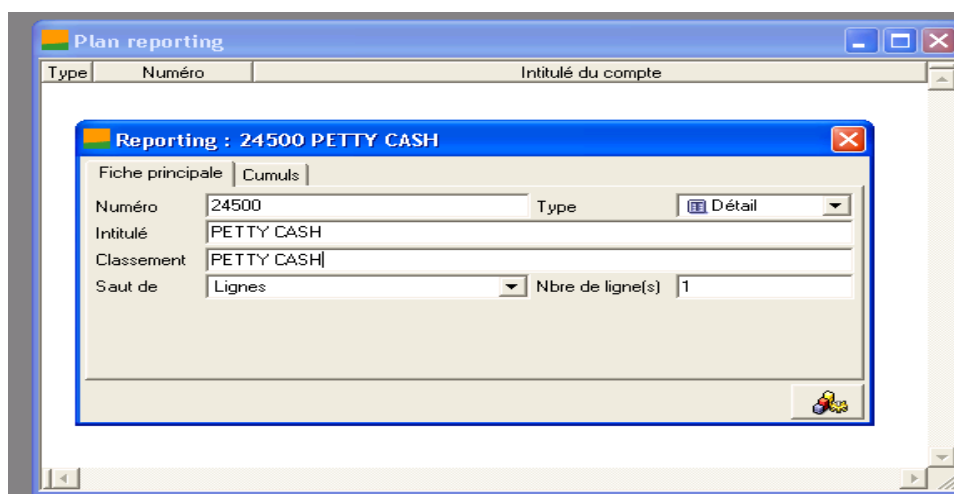

Libellé champs	Exemple	Type de champs	Longueur	Observations
Numéro	25400	Obligatoire	13αN	
Type	Détail			
Intitulé	Petty cash	Obligatoire	35αN	
Complément	Petty cash	Facultatif	17αN	
Saut de	Ligne	Obligatoire		Ou page
Nombre de ligne	1	Obligatoire		

III – CREATION DE PLAN TIERS

Le plan tiers regroupe les clients, les fournisseurs, les salariés et les autres.

III – 1 / Création du plan tiers clients

Exemple de création de plan tiers clients

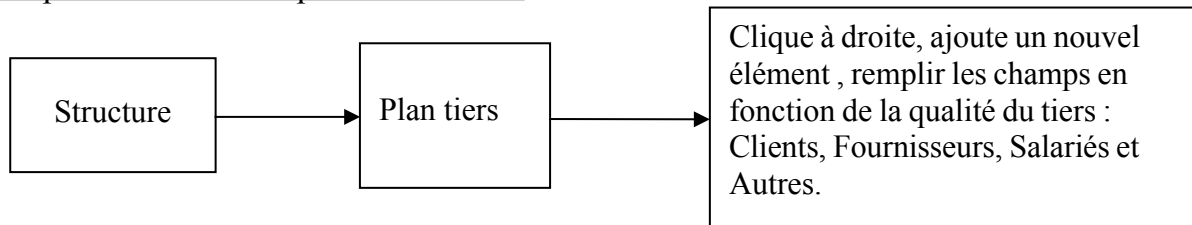

@ Répéter les mêmes manipulations pour la création des autres clients.

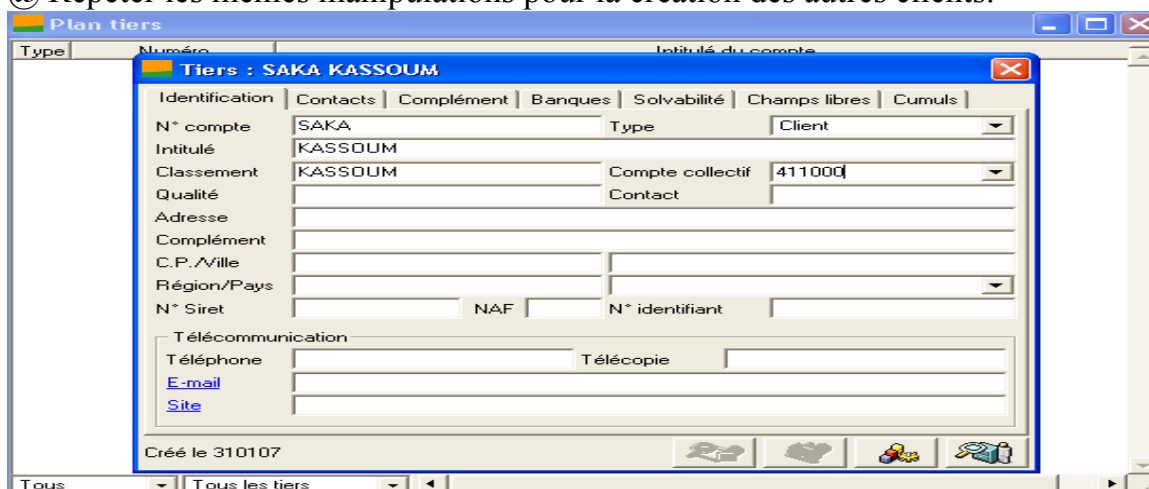

Libellé champs	Exemple	Type de champs	longueur	Observations
N°compte	411ORD	Obligatoire	17αN	Individuel ou Collectif
Type	Client	Obligatoire		A sélectionner en fonction du tiers
Intitulé	Clients ordinaires	Obligatoire	35αN	
Compte collectif	411000		13 N	Le grand ensemble du compte

NB : Pour faire la différence entre les tiers, il suffit de dérouler le menu où s’est marqué “tous” pour choisir le tiers qu’on veut créer. Ceci est valable si vous n’avez pas encore cliquer à droit de la souris. Mais si cette dernière opération est effectuée, il faudrait dérouler le libellé “type” pour faire votre choix.

III – 2 / Création du plan tiers fournisseurs, salariés et autres

La création des autres tiers (fournisseurs, salariés et autres) se fait de même manière que les clients. Pour le faire choisir le type de tiers à créer dans le volley “type”.

IV – CREATION DE TAUX DE TAXES

Le taux de taxes correspond à l'ensemble des taxes utilisés par l'entreprises dans ses opérations de ventes et d'achats.

Pour créer un taux de taxes faire :

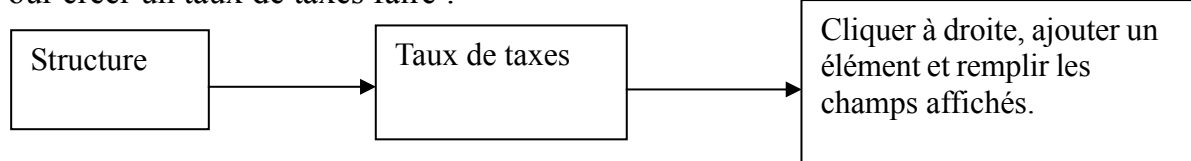

@ Répéter les mêmes manipulations pour la création des autres taux de taxes.

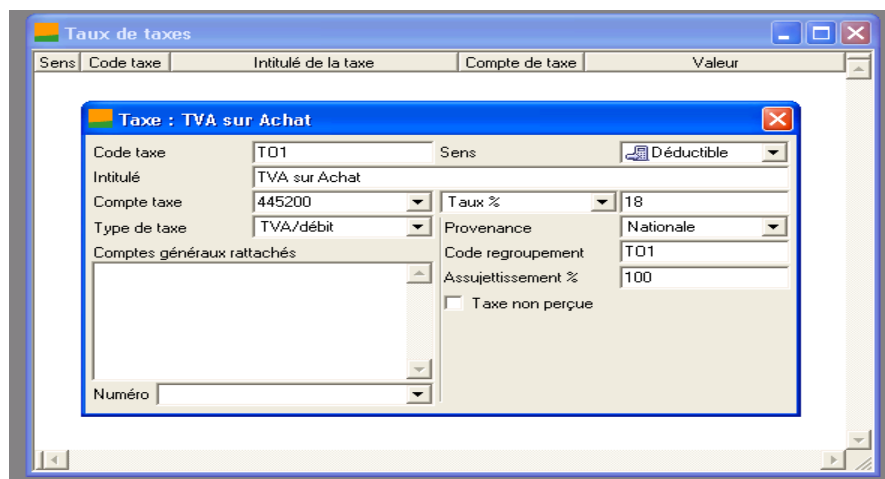

Libellé champs	Exemple	Type de champs	longueur	Observations
Code taxe	T01	Obligatoire	3αN	
Intitulé	TVA sur achats	Obligatoire	35α	
Compte taxe	446200	Obligatoire	13α	Dans le plan comptable
Type de taxe	TVA/débit	Obligatoire		Dérouler la liste des taxes

V - CREATION DES CODES JOURNAUX

Les codes journaux sont l'ensemble des journaux dans lesquels l'on enregistre les écritures comptables. **Il est impossible de modifier le type d'un journal après sa création. Cette information est obligatoire.**

Il existe 5 types de journaux qui sont :

- Les journaux de type Achats

Ils regroupent les achats. Pendant les saisis, le curseur se place dans la colonne crédit si le compte mouvementé est de nature Fournisseur ou Salarié, dans la colonne débit si il est de nature Charges.

- Les journaux de ventes

Ils enregistrent l'ensemble des produits. Au cours des enregistrements, le curseur se place dans la colonne crédit si le compte mouvementé est de nature Produits.

- Les journaux de trésorerie

Ce sont les banques, caisses. Le curseur se pré-positionne selon le sens du compte : crédit pour les comptes de nature Client et Produits, débit pour les comptes de nature Fournisseur, Salarié et Charges.

- Les journaux de type général

Ce sont les journaux qui regroupent les a-nouveaux, les mouvements des opérations diverses (opérations différentes des achats, ventes, trésoreries). Pendant les saisies, dans ces cas particuliers, le curseur se place dans la colonne crédit si le compte mouvementé est de nature Amortissement ou Produits.

- Les journaux de situation

Ce sont des journaux qui n'ont pas d'incidence dans l'édition des états. Il est conseillé de ne pas les utiliser. Le curseur se place dans la colonne crédit si le compte mouvementé est de nature Amortissement ou Produits ; un journal de type Situation ne peut pas être clôturé.

NB : Hormis le pré-positionnement du curseur, le programme contrôle la saisie et affiche un message de confirmation si la nature du compte mouvementé semble incompatible avec le type de journal.

La création d'un code journal permet la génération automatique de 12 journaux mensuels de même code.

Pour créer un code journal, faire :

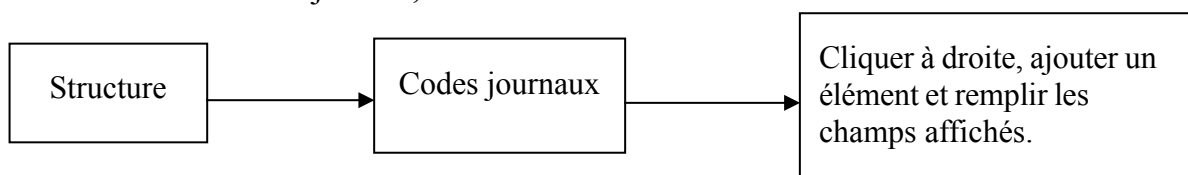

@ Répéter les mêmes manipulations pour la création des autres codes journaux.

(Voir fiche de code journal)

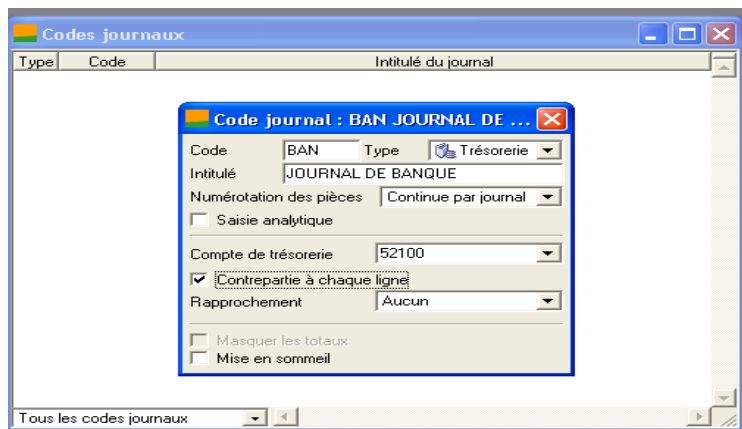

Libellé champs	Exemple	Type de champs	longueur	Observations
Code journaux	ACH	Obligatoire	3αN	
Type	achats	Obligatoire		Dérouler pour choisir
Intitulé	J o u r n a l d e s achats	Obligatoire	35αN	

NB : Cocher saisie Analytiques si le journal doit faire l'objet de saisies analytiques.

VI – IMPUTATION DES DOTATIONS

VI – 1 / Saisie des écritures

Pour saisir les écritures dans les journaux, il faut aller dans le menu “Traitement” puis sur Journaux de saisie. Ensuite choisir le journal et le mois dans lequel vous voulez faire les saisies. Double clic ou valider par la suite.

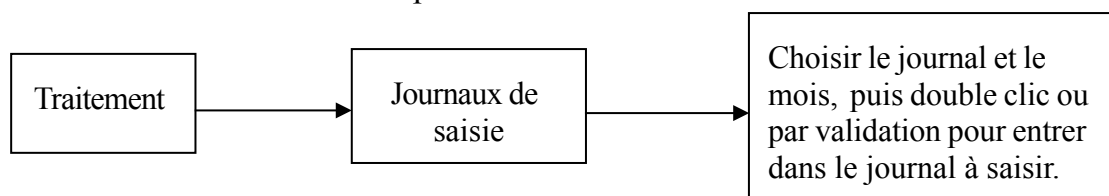

@ Répéter les mêmes manipulations pour les saisies dans les autres journaux.

Libellé champs	Exemple	Type champs	longueur	Observations
Jour	1	Obligatoire	2N	Obligatoire
N° pièce	ACH001	Facultatif	13αN	
Référence		Facultatif		
N° compte général	601100	Obligatoire	13N	
N° compte tiers			17αN	Obligatoire si tiers
Libellé	Fact 00210,..	Obligatoire	30αN	
Echéance		Facultatif		Voir fiche comptable
Position				
Débit	150 000	Obligatoire	14N	
Crédit	150 000	Obligatoire	14N	

VI- 2 / Saisie analytique

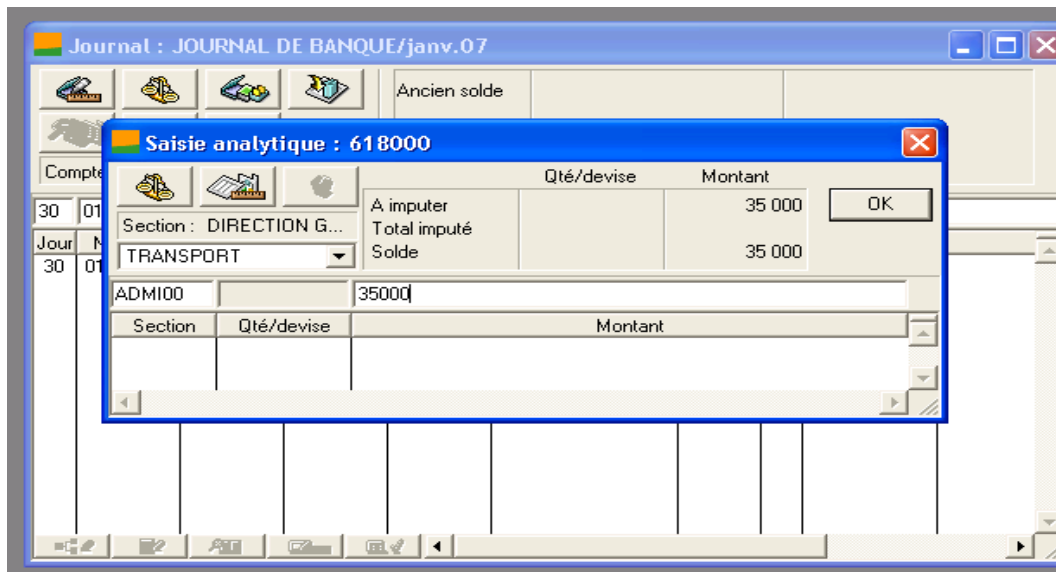

Libellé champs	Exemple	Type de champs	longueur	Observations
Section	DIRGEN	Obligatoire		
Montant	150000	Obligatoire		

VII – OUTILS DE MAINTENANCE

Pour avoir cette fonction, il faut cliquer sur de démarrer, aller dans programme, Sage Saari, puis dans comptabilité et enfin cliquer sur maintenance.

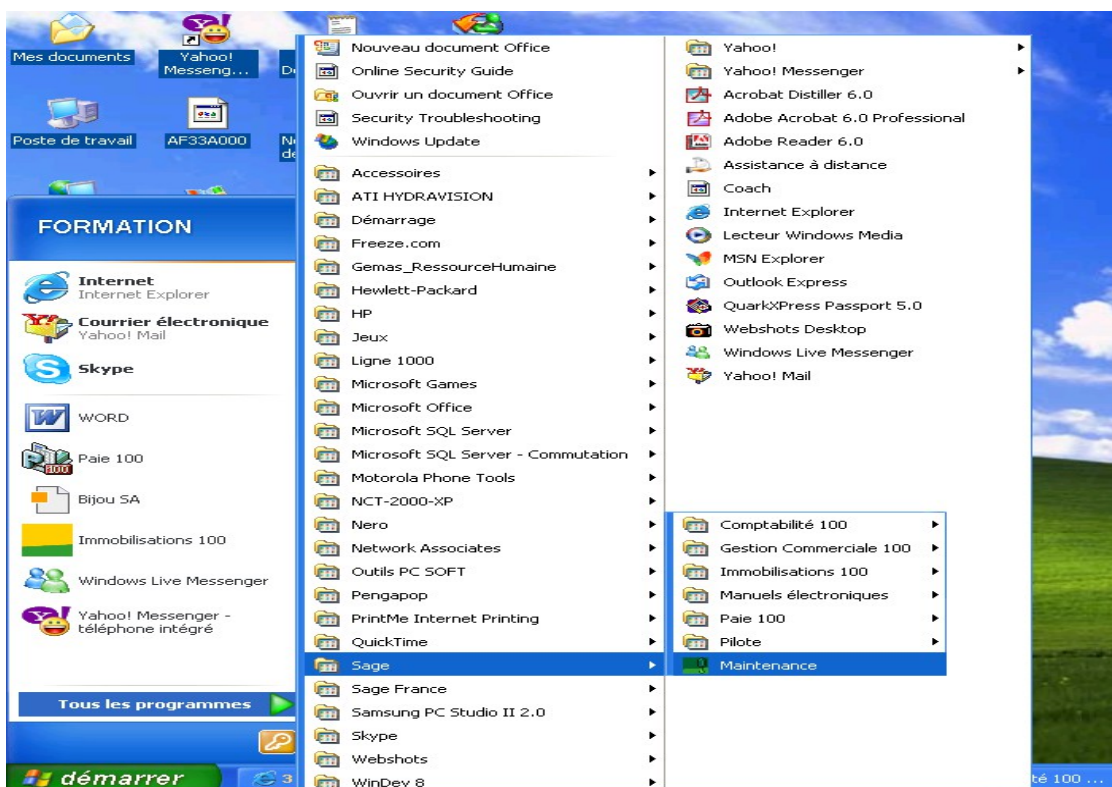
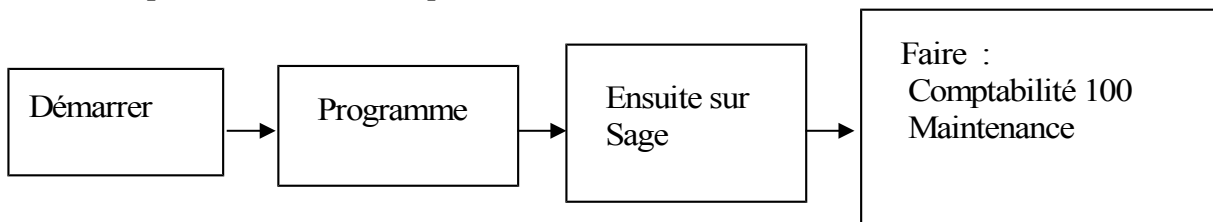

VII – 1 / Maintenance du fichier Comptable.

Si vous voulez accéder à votre fichier et que le programme affiche ce message :

“Ce dossier est déjà ouvert

Veillez le refermer ou utiliser les outils de maintenance !”.

Alors procéder à la maintenance de celui-ci par en accédant à l’outil de maintenance puis faire les manipulations suivantes :

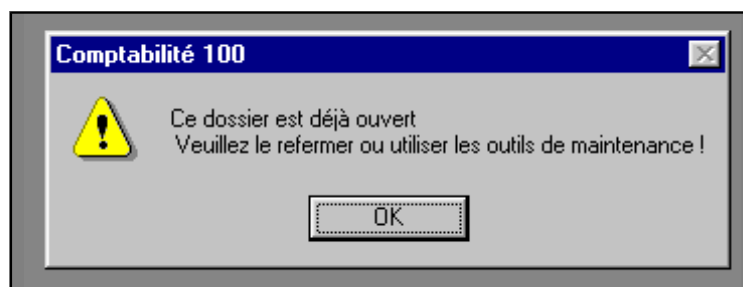

IV – 1 – a / Accès au fichier à maintenir

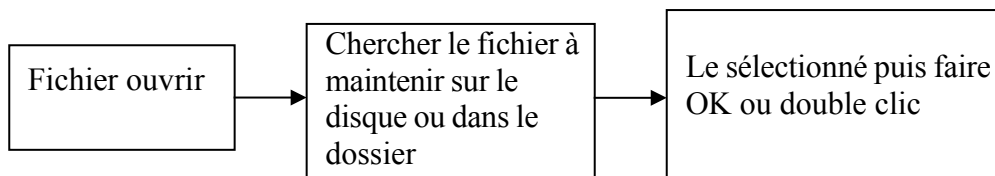

NB : Il est important de connaître le répertoire dans lequel se trouve le fichier.

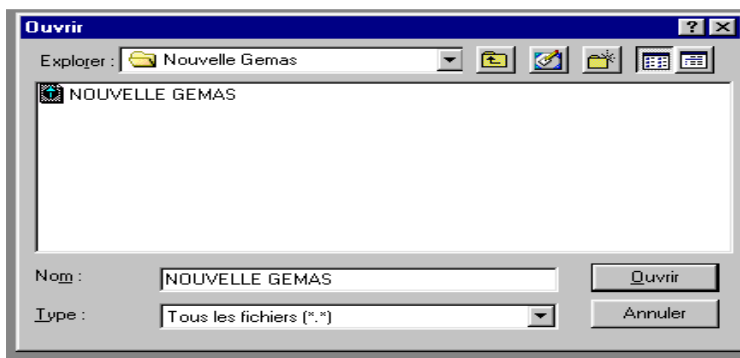

III – 1 – b / Maintenance

Pour maintenir faire : **Fin**

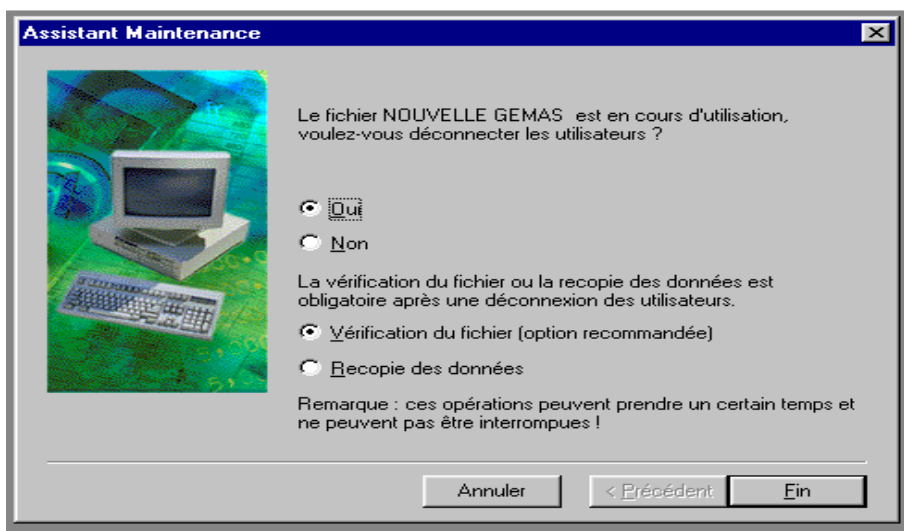

VII – 2 / Recopie du fichier Comptable.

Cette étape s'effectue quand le fichier comptable est complètement endommagé.
Pour recopier un fichier Comptable, accéder à l'outil de maintenance (voir chemin d'accès à l'outil de maintenance) – ensuite ouvrir le fichier à recopier par “fichier ouvrir” puis faire : maintenance – recopier les données. Après suivre les instructions.

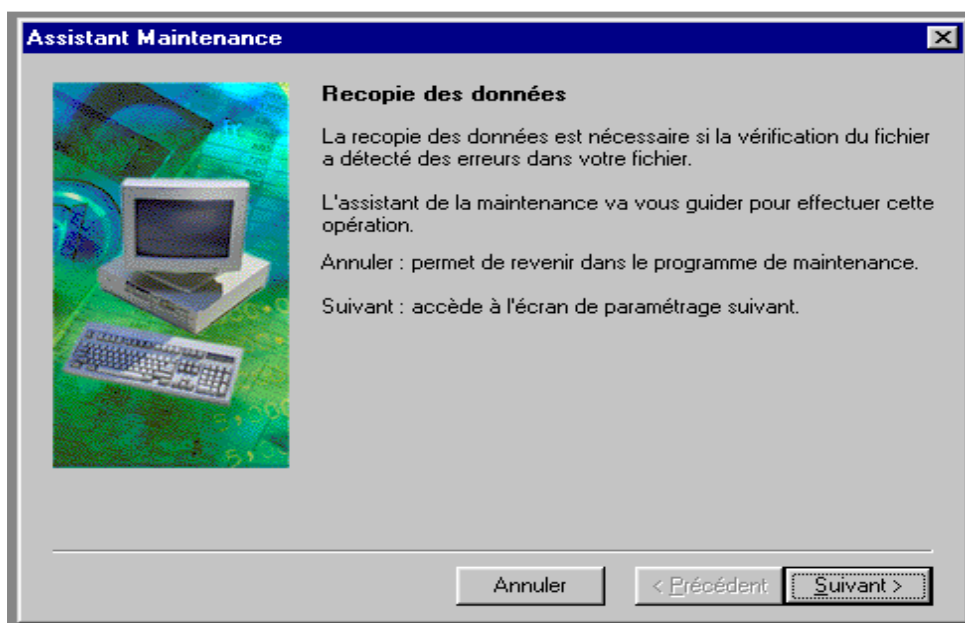
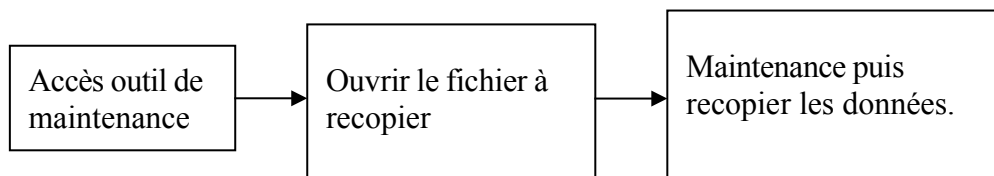

A cette étape 2 possibilités s'offrent à vous :

- Si vous voulez recopier dans un fichier de même nom cliquer sur **suivant**.
- Si vous voulez créer un nouveau fichier en recopiant les données du fichier initial, cocher “**Création d'un nouveau fichier**”, puis cliquer sur parcourir pour indiquer l'emplacement du nouveau fichier ensuite taper le nouveau nom du fichier puis **enregistrer**. Il est conseillé d'utiliser ce dernier mode de recopie de fichier pour sauvegarder vos données.

Exple : Recopie du fichier sous un autre nom.

Ier Ecran

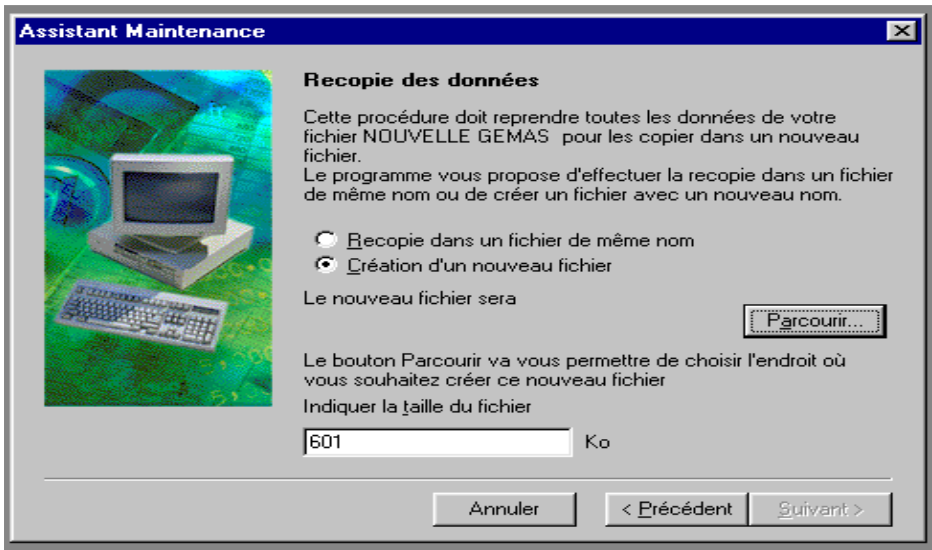

Cliquer sur parcourir pour renommer le fichier et le mettre dans le dossier ou l'on veut.

IIème Ecran

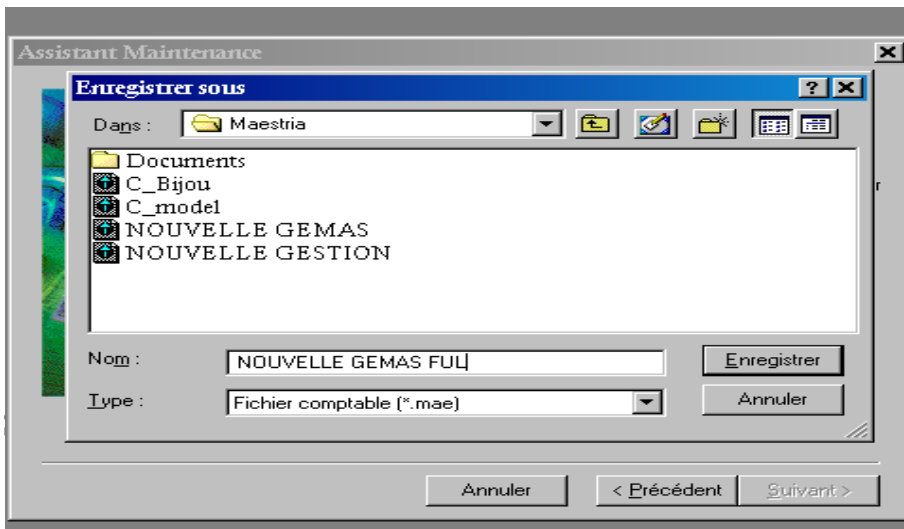

Libellé champs	Exemple	Type de champs	Longueur	Observations
Nom	SAUVE NOUVELLE GEMAS	Obligatoire	258αN	Le répertoire peut être modifié.
Type	Fichier comptable (*.mae)	Obligatoire		Ne pas changer

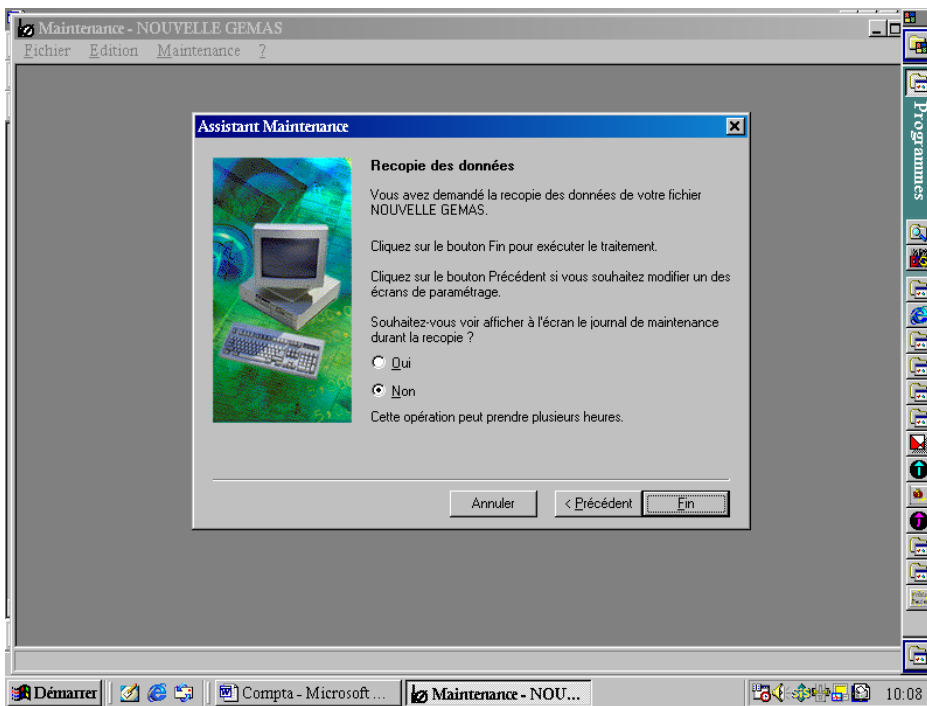
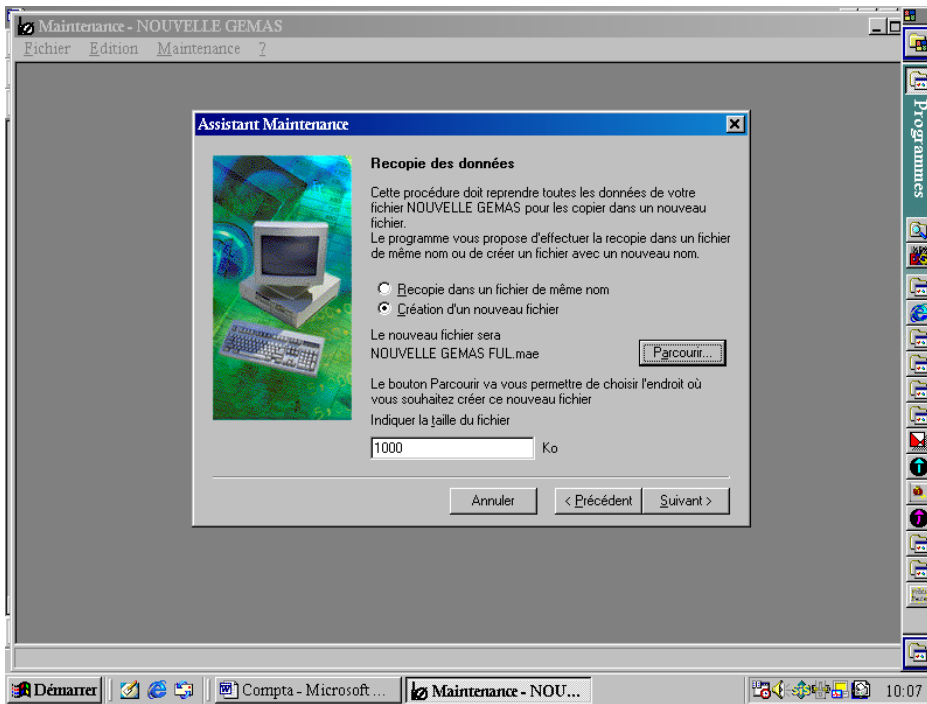

CONCLUSION

La conclusion de ce document fera l'objet d'une série de recommandations :

◆ Vous voulez acquérir le Logiciel de Comptabilité 100 et d'autres Logiciels de Gestion de SAGE SAARI ? Contacter la Société **JABS AFRICA**.

◆ Vous voulez une formation adéquate ? Contacter les techniciens de la Société **JABS AFRICA**.

◆ Vous avez des problèmes de fichiers ? Contacter la **JABS AFRICA**. En un temps records nous intervenons.

Tout en espérant que ce présent document vous facilitera l'exploitation du Logiciel que vous venez d'acquérir, la Société **JABS AFRICA** vous remercie de votre confiance.

Nous sommes à votre service.

Gardons donc le contact pour une franche collaboration.